臺灣日日新報　夕刊　六月二日

福州奪回の夢みる敗敵に斷乎鐵槌
討伐戰多大の戰果擧ぐ

【福州一日發特電】我の福州攻略戰で逸早く逃走した敵八十師および七十五師の主力約一萬は福州周邊の山岳地帶に在つて陣地を構築しその後も執拗に福州地區奪回の夢を捨てず或は福清或は連江に來襲し來りその都度皇軍に擊退されつつも五月中旬に至り全兵力を福州東北方および西部の山地一帶に集結、福州包圍態勢をとるに至つたので我て增强する敵に鐵槌を下すべく待機せるわが部（或）宮地、阿部、柳（勇）、菅原、渡邊、古川、北村、間部の各部隊は去月十八日以來行動を開始、海軍の協力を得て陸平反縣に出で福州北方約四十粁の陳洋寨地區を中心に討伐戰を展開し三十一日迄にこれを潰滅した、綜合戰果左の通り

△遺棄死體二千八百八十八、捕虜二百四十、投降五百二十　△鹵獲品チエツコ銃三十六、小銃彈二十八万發、木材七万六千本、發動機船三十九隻

尚今次作戰の鹵獲物として福州西北四十粁の高山において高粱三千瓩に副へうる優秀な武火殊瓦が多數に埋藏されてゐるのを發見、軍

クレタ攻防戰終止符
莫大な英軍側の損害

【ロンドン一日發同盟】去る五月二十日獨軍の作戰開始以來さしも激烈を極めたクレタ島攻防戰も遂に終止符が打たれ、一日英陸軍省も英軍の同島撤退を公表したが、同作戰に於ける英軍側の損害は頗る大きく當地の軍事消息通筋でもクレタ島に於ける英軍の損害程度は次の如くダンケルク以來の最大たるものと觀測して居る

クレタ島作戰に於ける英軍側の損害は今次對獨戰爭勃發以來ダンケルクに次ぐ最大のものと思[illegible]

慘憺たる英撤退兵入港　ジブラルタルへ

【アルヘシラス一日發同盟】クレタ島の一戰に慘敗を喫した英軍は相次ぐ敗報の殘骸を[illegible]

ら推して英軍の損害程度が相當出來よう、又撤退したのは豪洲兵やニュージランド兵だけらしく約四個師團に上ると云はれるギリシヤ兵は一兵も脫出して居ない模樣である

尚フレイバーグ英クレタ島方面軍司令官は先に飛行機で脫出の途中墜落戰死した旨傳へられたが、脫出に成功エジプトに到着した模樣である

ら同島より撤退を開始したが、一日クレタ島からの撤退兵を乘せた輸送船數隻が水雷艇に護送されてジブラルタルに入港した、又航空母艦一隻も入港したが同艦から多數の死者、負傷兵が運び出され慘憺たる敗戰を物語つて居る

英撤退兵は一萬五千

【ロンドン一日發同盟】獨軍の鼠的攻勢の前にクレタ島の英、ギリシヤ防衞軍は遂に潰え去り英軍は早くもクレタ島撤退を開始したが英陸軍省も右事實を確認一日夕[illegible]

獨伊軍連絡猛攻　英希軍の捕虜一萬

【ベルリン一日發同盟】クレタ島に於ける獨伊軍の作戰は西方から進擊する獨軍と二十八日東部に上陸したイタリア軍の挾擊と相俟つて急速に進捗してゐるが一日午後の獨軍司令部發表は東西より進擊中の獨伊軍は三十一日遂にヘラヘノトラに於いて握手完全に連絡したと[illegible]

ただ今後の近東地中海戰では[illegible]惡化しつつある模樣である

東地中海の英海軍制海權危殆に瀕す

【ニューヨーク三十一日發同盟】近東及び地中海方面の戰局はイラクの形勢及びクレタ島が既に英國の統制下に歸したことにより今や第一階段を終了した形となつたが今までの戰局を今後に來るべき近東、地中海の決戰を含んでの英國に取つて第一階段の決戰とせず、英國はそれぞれこの第一階段で得た戰果を足掛りとしてやつとく[illegible]の方面における鞏固な決戰を出來るとしてゐる、即ちクレタ島が獨軍の手中に入つたことは今後この方面での英軍の作戰には非常な脅威ではあるがこれに對して英國側では[illegible]

一、クレタ島の喪失は英軍の完全な敗北のうちに既に大勢を決し英空軍基地はクレタ島の出現と地帶で抵抗してゐるがこれが全部掃滅されるのも時間の問題である

一、クレタ島は今後獨軍の有力な攻擊基地となるべくロードス島、シチリア島における基地からの攻擊をも利用すればマルタ島、キプロス島、アレクサンドリアへの英軍基地は悉く獨伊空軍の爆擊圈内に收められ東地中海の英海軍の制海權はクレタ島陷落の結果極度に減殺しこの方面で英海軍が跳梁してゐる[illegible]

臺灣クラブ例會　五月二十九日東京丸ノ内日本倶樂部に於て開催、上京中の長谷川總督も始めて出席、出席者百二十六名に及ぶ盛會であつた（寫眞中央立てるは挨拶中の長谷川總督）

一、クレタ島は久今後イラク、リビア兩方面への有利な前進基地を提供するであらう、これに對し英軍側はイラクの陸戰に依つてアラビア人諸國における英國[illegible]

一、英軍はイラクの制壓に加へてエチオピア方面での伊軍の掃蕩も大體完了し英近東軍は今後の戰局に對し兵力分散の危險から免れることが出來た

前大戰當時を超ゆ米の明年度總豫算
要求總額四百三十億弗

【ワシントン三十一日發同盟】ルーズヴエルト大統領は去る一月八日議會に提出した一九四二年度百七十五億弗に達する未曾有の大豫算を發表した[illegible]

[illegible]

米東部石油難

【ニューヨーク三十一日發同盟】米國東部に於ける石油とガソリン[illegible]

【ローマ一日發同盟】イタリア軍司令部一日正午發表

一、クレタ島に上陸せるイタリア軍部隊は獨逸軍部隊との連絡を完成し協力して英軍をクレタ島南部に急追中である

一、北アフリカ戰線トブルク前面に於ては英軍に對し獨伊軍が[illegible]

獨のイラク援助近きか
近東方面に重大展開か

【ベルリン一日發同盟】英國側の放送に依るとイラクは英國との間に休戰條約を締結したと傳へられるがドイツ側では[illegible]

ベドウイン族等はなほ引續き抗戰
停戰はバグダツド近傍のみ

[illegible]

在留邦人無事　バグダツドの

【東京發同盟】[illegible]

一日交戰停止

【カイロ一日發同盟】イラク政府[illegible]

斷乎英軍に反擊
ダルラン佛副首相言明

【ベルリン三十一日發同盟】[illegible]

英イラク停戰條件

【ロンドン一日發同盟】英、イラク[illegible]

前揭政首都へ

【カイロ一日發同盟】ガイラニ一派[illegible]

冀東山野に大殲滅戰
共産系匪團に斷乎鐵槌

【冀東前線〇〇一日發同盟】冀東地區の山岳地帶に[illegible]

海鷲、雲南貴州省爆擊
昭通で敵八機を擊破

【南支〇〇基地一日發同盟】南支海軍航空部隊は[illegible]

產業別の部會新設
產報會の增產具體策

【東京發同盟】[illegible]

米陸軍大演習開始

【ニューヨーク三十一日發同盟】[illegible]

英近東空軍司令官更迭

【ロンドン一日發同盟】[illegible]

人事

[illegible]

無絃琴

[illegible]

三國志（502）
（出廬の卷）
吉川英治作　矢野橋村畫

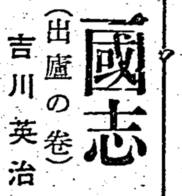

于吉仙人（三）

[illegible]

巴風呂
風呂の御用は巴商會へ
各種風呂　鐵製風呂　在庫豊富
東京・神田　大阪・堺　巴商會
臺北市北門町三　金森商會
（カタログ呈）

心臟が强ければ長命
動悸や息切れ、ね汗を去り食慾を進める「精臟療法」

昔は大名や武士の印籠藥として救急護身に珍重され、現代ではホルモン藥として効目を謳はれる、特種動物の精臟藥、麝香・犀角・熊膽・牛黃・眞珠、他數種を配伍したのが『救心』で、心臟や胸、胃の弱い方を芯からの健康體にします。

この精臟は、人跡稀れなアジア高原の幽谷や、北國の氷雪中、熱帶の密林、南海の深底等に棲む、特種ホルモン動物から非常な危險を冒して採るものです。未開の昔から、經驗上效くので種々の重病に用ひられて來た所謂『皇漢動物精臟藥』です。何故この精臟が重病によく効くかと言ふ事が、現代ではホルモン醫學の立場から種々研究され、先年『牛黃』には狹心症に何より特効のある膽色素と膽汁酸が多量に含まれてをり、動物實驗の結果、赤血球の數を增し血液の溶菌力を强め、肺や肋膜の惡い方に大切な血液の沈降速度を大變良くすると言ふ事等も判明し、公表されてをります。他の精臟にも夫々の藥力があり、その全作用がお互に援け合つて、病因から手當が出來、癒りはよくホルモンを增强するので、病體に必要な種々の抗病心配のない、健康體になれるの評判です。

疲れ知らずに連日猛演

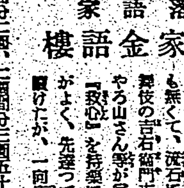

落語家　柳家金語樓

長年の健康自慢も、長丁場と映畫と巡業の三方へ激しく身體を使ひすぎ、丸で勝ち目も無くて、流石にヒドク疲れるので、弟子や歌舞伎の吉右衞門や先輩の小勝さんやら山さん等が常用されると聞いてをつた『救心』を持薬に服んだところ、とても具合がよく、先達つては力士の役で舞臺で猛演を續けたが、一向疲れも覺えませんでしたョ。

特殊動物精臟藥「救心」のキヽメある症狀
●心臟の病で苦しむ人
●肋膜や肺のよくない人
●胃弱で食慾の進まぬ人
●心臟弱く動悸や息切の人
●胸が弱く熱やセキの出る人
●盗汗で夜分ね苦しい人
●神經痛で手足の痛む人
●心臟脚氣で苦しむ人

朝　夕　二　粒

『救心』の定價は一週間分二圓、二週間分三圓五十錢、三週間分五圓で、全國の藥店、デパート藥品部にあります。品切れの節は直接救心本舗へ

「心臟の手當と食養生」の本を、ハガキでお申込の方に進呈

發賣元　救心本舖　東京市京橋區西八丁堀二ノ一　電話京橋(55)二一一二・二九〇四番　振替東京七二八〇八番

肅然と吾等は迎ふ 聲なき凱旋の幾柱

高嶋、山口兩部隊勇士の英靈

南支戰線で名譽の戰死を遂げ護國の華と散つた高嶋、山口兩部隊勇士の英靈○○柱は二日午前九時廿五分臺北驛着列車で戰友に護られ無言の凱旋をした驛頭には軍部側より和知參謀長以下各部隊長、府側よりは齋藤總務長官以下各局部長、臺北市長等主なる軍、官民及び遺族の出迎へあり武勳永へに輝く之等勇士の英靈は戰友の胸に抱かれてプラットホームに降り立ち軍樂隊、國防、中等學校生徒、國民學校兒童其他諸團體等多數整列出迎への中を第三部隊並に第五部隊に至り新設奉安所に安置され同十一時からそれぞれ誠心の燒香が行はれた又正午から夕刻迄一般の燒香があり夜は午後八時から隊內で通夜が行はれる（寫眞は戰友の胸に抱かれた護國の英靈の凱旋）

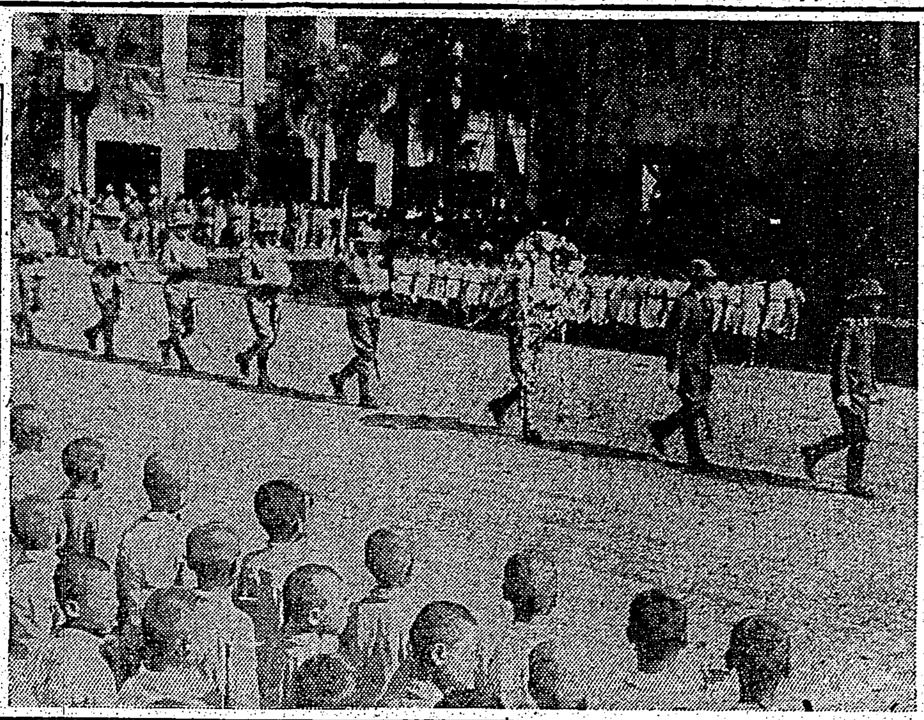

ワンワイ殿下一行

晴れの歸國の途次を寄臺

【基隆電話】タイ佛印平和會議に泰國代表として出席した　ワンワイ殿下他十名の泰國全權團一行は二日午前十時基隆入港の郵船富士丸にて寄臺した、重い任務を終へて晴れの歸國をなす　殿下を乘せた富士丸は船首、船尾に日泰兩國旗を掲げて　殿下の成功を祝福しつつ珍らしく晴れ渡つた基隆の港內にすべり込んでくる、泰國式高襟服裝のバツヂを附けた淡鼠色の背廣に水色のワイシャツをその長身にぴたりと包んだ瀟洒な姿に、殿下は甲板に立つた外務省府外事部から出迎への人々とも握手を交さうに固い握手を交し挨拶を濟ましたのち記者團と會見〃この前來るときも貴方たちに大變御世話になりました、そのニュースが私が東京に着く前に發表になつてゐた位大變都合よく行きました、有難う有難う〃と流暢さうに語つた後微笑を湛へ愛嬌を振り撒き甲板の[illegible]

日本が示した友好的歡迎には一同大變感謝して居ります、また國境紛爭の調停も日本の盡力により圓滿に解決することが出來たことは感謝の外ありません、日泰兩國の關係が益々緊密になつてゆくことを希望してやみません、泰國は日本內地と泰國の丁度中に當り日泰兩國關係の中繼地になる大切な所だと思ひます、次に日本で最も深く感じさせられたことは協力一致の精神が到る處に現はれてゐることであつた、經濟力の偉大なる進展、國防の充實など實に政府と國民ががつちりと手を握り合つてやつてゐることを沁々感じさせられました

斯くて記者團との會見を終へた殿下はサロンにおいて同　妃殿下並にサイワン姬とともに出迎への人たちに圍まれながら愉快に歡笑

（寫眞は臺北驛頭の全權團一行）

しつつ安着の祝福を捧げた、それから間もなく桃色の可愛い服を着て　妃殿下の傍らにじつと座へてゐた愛嬢サイワン姬が見知らぬ多くの出迎へ人たちの顏をしげしげと見廻してゐたが兩手をきちんと膝の上に揃へて如何にも日本の娘らしい、畏まつた姿勢に直つたかと思ふと〃春が來た、春が來た〃と[illegible]歌を可愛らしい日本語で歌ひ始めたのでサロンの一同は感心、その後[illegible]

軍司令部、督府歷訪

けふの泰國全權團一行

泰國全權團ワンワイ・タイヤコン・ワラワン殿下（外務省顧問）一行十一名は基隆で督府外事部第一課長並に森田通譯の出迎へを受け午後零時十分臺北驛着の列車で臺北に着いた、臺北驛頭では梯谷外事部長、森田第一課長その他の出迎へがあり、プラットフオームに降り立つたワンワイ殿下は陵[illegible]の挨拶を交した

兵を含めて梯谷外事部長と挨拶を交したワンワイ妃殿下はカーネーションの花束を持つた小さなサイワン姬の手を引かれサスト・フコン大佐その他の一行と共に鐵道ホテルに向ひ同所で休憩したが夕食の後外事部長梯谷議官並森田氏と共に軍司令部に向ひ本間軍司令官を訪れ寄臺の挨拶を述べまた督府に

ワンワイ殿下一行日程

【臺北電話】ワンワイ殿下一行は同夜午後七時より長谷川總督の招宴に臨み三日は臺北市內の[illegible]

富士丸入港

【基隆電話】郵船富士丸は二日午前十時三十分基隆港に着いた、この日の富士丸にはワンワイ殿下[illegible]

〃兵隊と共に 大切な兵器〃

大久保臺灣軍兵器部長談

【基隆電話】大久保臺灣軍兵器部長は去月二十四日から四日間陸軍省で開催の兵器部長會議に出席し一日富士丸で歸臺、船中サロンで左の如く語つた

會議は先づ拜謁を賜はり畏くも〃兵隊も嚴しくなければならないが兵器も大切だ〃とその重大性を[illegible]

畏くも陛下におかせられましては我々の任務の重大性を思召され御言葉を賜はり一同恐懼感激し　聖旨を奉戴して皆々一つ心になつて努力することを誓ひ奉つた次第で、ドイツも兵器の準備がよかつたのが勝つた原因の一つであり、我々もこの重大任務を[illegible]ねばならないと思ふ、兵器は自給自足して[illegible]と思つてゐる同時に他にもつと進んだものが現はれるのでこれ以上にこれ以上にどしどし進めてゆかねばならない、防空は殊に一般人にとつても要地防空が非常に大切なことであらう、即ち我々の手で護るんだ

十日は時の記念日

全市擧つて時間を尊重

來る十日は時の記念日だ、この日を迎へるに當り臺北市では例年通り市民に對し時間尊重、定時勵行の精神を涵養する爲め之を強調したビラ、ポスター等の準備中であるが時計商組合方面でも夫々この日に相應しい行事を施行し時間勵行によつて勤勞生活打破を強調することとなつてゐる

人も資本も欲しい

南方貿易の第一線

（下）在盤谷本島人有力者と座談會

（盤谷にて若林特派員發）

郭國基氏　今南タイでの邦人の活躍は物凄いものがあります、こ れは主としてゴム、錫の買付けですが私どもでは只今ゴムの買付をやつてゐます、大體タイ國におけるゴム年產額は六萬トン以上ですが國際生產統制協定により四萬五千トン程度になつてゐます、今次の歐洲戰爭勃發迄は凡てシンガポールに集荷されてここから中繼輸出されてゐたので

すが、現在では殆ど盤谷に集つて參ります、今日の價格は當地で百五十銖になつてゐますが、シンガポールでは百二銖八十で大きな隔きが出來てをり、これだけでもシンガポールに行く必要はありませんし、最近シンガポールは錫米で統制により[illegible]

う、買付方法は漸次といふ現金を懷ろにして南タイに出張するわけで各店とも相當の資金を持つてゐます、そして買付にはタイ人に現金[illegible]すが漸次[illegible]

思ひます、當地では手數料一パーセント內外を頂いてゐますが、印紙稅の高いのには弱ります、ここでは噸當り百銖の利益があると見て金錢の二十五パーセントを課せられ何しろ金錢が要りますので難儀です、たとへば公司の相場は今[illegible]潮人二人と華僑一人の會社として華僑の方は主として田舍へ行つて買付けに當つてゐますが、邦人がゆくより安値で買付けて來る特典があります、邦人ゴム商社では三井が最も大口で大同貿易、野村合名、大南公司、大谷洋行、S・K商會（北川）三菱等がこれについでゐます、三井の取扱ひ高は年千五百トン見當でせうか

郭國基氏　タイ國における華僑の日本商品ボイコットは未だ完全に終熄したとはいへない狀態ですが、私の方の食料品の如き最もボイコットの影響あるものといへます、何故なれば他の紙布、金物等は[illegible]

は歐米品が日本品に較べて非常に割高であり、又一般的な需用關係において食料品ほど直接ではありません、砂糖でも外國品と日本品との價格がない狀態ですし、今一つは食料品店の殆どが華僑によつて占められてゐるといふことです、どくに最近にはタイの國家主義運動の一つの現はれとして國營會社が設立され、タイ人のものも現はれつつありますが、組織的な經濟界進出はタイ人には向かないのではないかとも懸念されるのです、尤も國營會社等將來の政府の助成によるものは[illegible]が……日本から最もよく入るのはミルク、サーデン、鑵詰類、牛乳、菓子等です、支那人の地盤の強固なことは大したものでして華僑の經濟發展の如き一つの纏據を認められるのです、今の日本人商工會議[illegible]

所がどんな働きをしてゐるか[illegible]

森田木氏　確かに貿易の増加が我々の[illegible]

王錦章氏　當地に參りましたのは去年の三月で[illegible]

太平洋の風雲を孕み[illegible]

ものがありますが私の方から見ますと[illegible]

タン板、鉛、錫等のほか細かいものがあります[illegible]

出席者

森田木氏（盤谷）陳功欣氏（三井洋行、野村合名）郭國基氏（南國公司）王錦章氏（泰益商行）郭志雄氏（協同公司）王錦秋氏（同愛醫院）淵澤理事（三井洋行）本社若林特派員、五月廿四日盤谷にて

王錦章氏　ボイコットの影響も非常に[illegible]

隣組で肚を練る

慌しい比島で在留邦人は自若 國際情勢に驚かず

太平洋の波高き折柄、南方共榮圏の一角にありマニラの在留邦人は比島の新情勢[illegible]

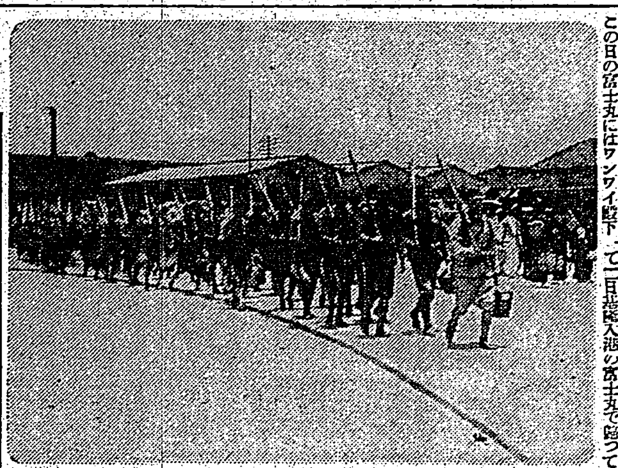

總督府前で解散

中南部方面青年郷里へ

去る五月二十一日宮城前廣場に於て行はれた青年學校代表の御親閱式に參列の光榮に浴した本島代表は二日午後零時三十分臺北に着いたが、時間の都合から總督府前で解散し、中南部[illegible]

御親閱の光榮に 感激の胸躍らせて

青年學校代表けふ歸臺

【基隆電話】去る五月廿一日宮城前廣場において畏くも陛下の御親閱を賜はつた全國青年學校生徒代表の光榮に浴した本島の小林大尉ほか各代表の青年學校の生徒二百[illegible]

あつたので特に光榮を[illegible]

第三種防訓に備へ

臺北市內各地區幹部を訓練

來る八日、十日の二日間に亘つての第三種防空訓練を前に臺北市內各地區幹部の訓練を[illegible]

基隆華僑ら 毎月理事會

【基隆電話】今回の華僑作戰は、色んな意味に於て、華僑を中心とした各方面に多大な影響を與へてゐるが、基隆華僑新民會では同[illegible]

收賄事件の 審理始まる

臺北市新起町一ノ[illegible]

知事も草鞋穿きで 一期作收量を督勵

【新竹電話】新竹州の一期作は稔[illegible]

英假裝巡洋艦沈沒

【ロンドン一日發同盟】英海軍省は假裝巡洋艦ラパルピンディ號（一萬六千噸）が五月二十七日撃沈されたと一日發表した

おすすめ天氣

北部地方　今晩東の和風晴明日東の和風晴後曇
東部地方　北の和風晴後曇
西部地方　北の和風晴時々曇
南部地方　北東の和風晴時々曇
澎湖地方　北東の和風晴
新南地方　北東の和風晴

概況（二日）七六六粍の高氣壓は千島方面に停滯し、七五四粍の低氣壓は沖繩の南部海上及八丈島附近にあり、共に北東に進む模樣、內地の天氣は一般に晴北海道樺太は曇又は雨、朝鮮、滿洲は晴、沖繩方面は曇又は雨、本島は一般に晴、近海は北東の疾風晴、海上は穩かであります

家庭

[illegible]

MARUZEN
アテナインキ
終始鮮色
ペン快調
ATHENA
65 c.c. 入 30 セ
B.O.212

特に…

肩こりに
デルモライツ
卅分でよい濕布療法

猪印
安住蚊煙香
理學博士 佐々木忠次郎先生 大學教授 式先生 有効御證明
芳香強力殺虫藥水
キュカトール
本舖 安住大藥房

石狩の春
若人の歌
田端義夫
雨の天城路
三丁目文夫
ポリドールレコード

毛髪と美髪
351のポマード
ミゴトぽまーど
これこそポマード界の瀟洒たる若紳士である！
3510 MIGOTO
柳屋商店

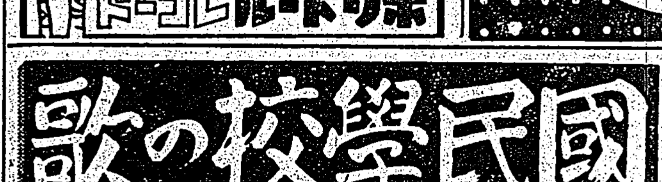
國民學校の歌
朝日新聞社撰定
愈々四月一日より國民學校！
東京音樂學校
コロムビアレコード
Columbia

再檢討★世界型紙上展
9
クッチンランラ

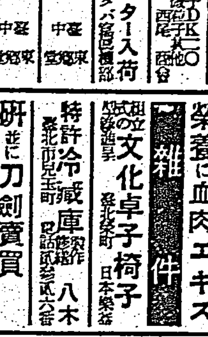
海軍省當局推薦
大空の遺書
東海林太郎
海鷲の妻
興亞八景
東海林太郎
美ち奴
小笠原美都子
鶴田六郎
中村柾子
テイチクレコード

臺日案內
寫眞　現像薬　臺北市榮町
フワーストカメラ　ゲルトカメラ各種
高級コーナ引伸機　ラツキー引伸機
寫眞館用伸乗燒付機
醫院　性病科　永吉醫院
時計眼鏡　和田はメガネ專門
メガネ專門　日光堂
ラヂオ器械　ラヂオ十ケ月月賦販賣
洋服　婦人服地新入荷
婦人服地新柄着荷
子供服・婦人服
藥種商　梅肉エキス
雜件　榮養に血肉エキス
文化卓子椅子
特許冷藏庫
研ぎ並に刀劍賣買
荷馬車運送
ワイシャツ村井
絹長靴下村井
町の赤帽
登山靴ハイキング靴
債券
水道ホース
山棕櫚纖維赤棕櫚纖維 骨仔糸纖維タワシ月桃ロープ
牛馬車・手挽車

家庭

青年期の導き方
親は友達のやうな理解を
教育研究所 教養部主任 山下俊郎

…思春期に入つた十六、七歳の頃になると今まで両親に素直だつた子供が、急に反抗的になつたり、家族の者を嫌ひ出す一時期があつて、両親の心配の種となります。家族中心であつた子供の愛情がこの頃はだんだん家族を離れて来て友人に自分の父母を見られるのを恥かしがつたりします。

殊にこの頃は、家族に限らずあらゆる権威に対する観念の転換期に当つてゐますから、従来の生活の形式に不満を感じ、教師の言行が矛盾されたり父母の行為が不満に感じられるのです。

今までは子供として抑へられた生活でも、何とも感じませんが、この頃は自我が益々生長して、上から押へつけられることには、反発を感じ、批判的な眼が発達して来て両親にも辛辣な批判を浴びせます。

またこの頃は感傷の動揺期で、慾望を通して感情に走ることが多く、感情は折にふれて淋しく変化して、ひどく悩むかと思ふと、またそれを後悔する有様で批判もかうした傾きを持つてゐます。

それに青年は常に理想家ですから、両親の生活や社会の状態を容認できないし、自分の考へてゐることは両親に理解されず両親と自分の間には越えられない溝があるやうに感じます。そして両親の態度に押つけられ、家族の規範を破り、もつと理解ある家族を求めて、自分の理想とする家族の型を作つて見たいと思ふのです。

…は効果があること、距離を示すのが最も有効な態度だといふことを念頭に置いて指導しなければなりません。

この頃は友情も家族中心から一時離れて友人に強い魅力を感じてゐますから、家庭以外の友達や先輩に接する態度の選択を十分につけてやることも必要です。この意味で家庭内に友達が心やすく遊びに来られる雰囲気を作ることなども考へられます。

國民服講習會

もと台北女子高等学校の裁縫の教師だつた白尾ハナ女史は、過般上京中大日本国民服協会の講習をうけてきた国民服、殊にその婦人用服の…ものを作つて頂きたいと思ひます。

右の趣旨から白尾さんは台北市栄町の自宅で、国民服講習会を開き、洋裁店さんや家庭の主婦を集めて六月五日から正式の国民服の製図から裁ち方、縫ひ方等について周知をはかる由である

厚生省で規定したものとはずつと違つてゐることがわかつたのです。殊にしろ、ポケットにしろ、ちやんと寸法が定められてあるのに街の洋服屋さんで作つてゐるのはどれも思ひくに出来てゐるやうです。折角定められた国民服ですから、正式なものを作つて頂きたいと思ひます

働く人の夏姿
事務着にはスーツがよい

働く婦人が年毎に増加し、服装も大抵洋服に便利な洋装ですが、若い婦人の服装はどんなものがよいか、申しませう

オフイスなどに働く方は、あまりビラ〳〵した服装ではさかしく何といつてもスーツが一番でせう

生地さへ堅牢ならば何年も着られます。上衣をとれば下は襟きよい半袖のブラウスであればよし、衣服の調節のきく、この位便利なものはありません。其日の気温によつて上衣を着てゐても脱いで腕にかかへてゐてもよいわけで、自由に変化を与へることが出来ます。

それに事務などにあつてもスーツだとヒラ〳〵した柄のワンピースのやうにみじめに見えません

夏の服装としては洗濯のきくものといふことが第一で、絹物よりスフまじりの麻とか木綿物がよく、スポーティなものは紺のスカートに前開きのジャージーのブラウスなど好適です。スカートは汚れ目の見えない紺か茶などがよく、灰色は汚れつぽいのでお避けになることです。黒はもうこれからは季節はづれになり、どちらかといふ…

斧足類の活動
伊ゼラピス宮の石柱の孔は？

孔を穿つ海の動物の話——国…岩石、木材、貝殻等を壊して見ると、学名フオラデイデエ・テレデイデエ・ミテリデエ等の斧足類を発見する事がある——サテ、之等「岩石穿孔斧足類」の棲息場所は地域によつて多少の差はあつても大概は減水線と干潮線との間に、一定の孔を穿つて棲み、あるものは（例へばニホガヒ）軟質で緊密な岩石の中に又或るものは（例へば…）モモガヒ）硬質粘土の岩石の中に潜り込んでゐるのが普通である

×

その穿孔方法は、フオラス類はまづ足を以て穿孔部に吸着し、殻全体の運動によつて貝殻を動揺させて岩を磨損し、殻の前後の鋸歯で穿孔部を抉り去る、イシマテ類はその外套膜にある腺から一種の酸液を分泌して、岩石を溶かして穿孔するといはれてゐるが、尚研究の余地があるとのことである

×

海岸の隆起が孔された跡は地殻の変動による隆起の証拠を吾人に示す目標となり、イタリヤのゼラピス宮の石柱に穿された、リゾノアガの穿孔は余りにも有名である——短期間に多数の穿孔する時は港湾の土木工作をも破壊する昭和六年横浜市営桟木崎埋立の基礎岩石が軟岩（凝灰質泥岩及び砂岩）であつたため工事中にニホガヒの著しい穿孔を受けて危くなつた実例があり、水中に於ける木材がフナクヒムシ、キクヒムシの被害を受けた実例は枚挙に遑がない程であると筆者は記憶してゐる

×

ニホガヒに穿孔された泥灰岩はその鋸歯によつてきざまれた痕跡の跡が宛も木彫用のサラヒノミでほりちらしたやうに穿孔し、イシマテは岩石にはまつてゐたアヘビガヒを掘出してしまふ、さうしてそのアヘビガヒもまた孔を穿たれてしまふ——かういふ風な、悪戯をする斧足類は前記の外にカモメガヒ、モモガヒ、リュウノリアリグノリューム、テレド、ニホガヒモドキ、マルスダレガヒ、ホソヤエウメ、キヌマトヒガヒ、ホソヌメ、ヌノメアサリ、マツカゼ、ホソヌノメ、アサリなどがある。又面白い事は同じ斧足類でも岩石に穿孔した他のものの穿孔した孔を利用して悠々と宿にしてゐるといふ横着者がある、併し前に挙げた名の斧足類どもは孔を穿ける範囲には明る範囲家であるのである

ビタミンCの作用

十九世紀から各国の学者は抗壊血病性要素たるビタミンCの化学的研究に没頭し来つたが、一九二八年ケンブリッヂではハンガリーの生化学者セント・ギヨルギーはパープキシダーゼの研究中、牛の副腎皮質から初めてヘキスロン酸の結晶を取出すことに成功したが後にこれがビタミンCそのものであることが明になり、その生理作用からアスコルビン酸と改称されるに至つた、続いて一九三三年スイスのライヒスタイン一派及び英国のヒルスト・ハワース氏等に依つて完全に合成と同時にビタミンCの合成が成し遂げられた。

×　×

ビタミンCは無色の結晶で、窒素を含まず…氏一九一二年に於て分解しつつ融解する、水及び木精に甚だ溶解しよく、その他醋酸アセトンなど水と混合性の有機溶剤に溶けるが、ベンゼン、クロロホルム、石油、エーテル、脂肪等には溶解しない。酸化性が極めて大きく、空気中の酸素によつては酸化酵素中は強い…では比較的安定に酸化が行はれるが、アルカリ性では速かに酸化され、殊に銅鉄の塩が存在すると酸化を著しく促進される。而して酸化されて生ずるデヒドロアスコルビン酸は還元性の作用により…で再び元のビタミンCに復するが、この可逆性は…CCの特殊性で、その生理作用の基礎を左右するものである。ビタミンCは空気中で加熱された場合には、その酸化に要して甚だ安定性が高いが、酸素及び酸化に要する酸類の存在しない状態では安定である。この原理に基いてビタミンCを豊富に含んだ食物から一昔前に抽出及び…が出来るもので大根、馬鈴薯、野菜から抽出、濃縮して結晶を得たといふ…

又に植物中に於けるビタミンCは植物組織内に存在する酵素の…めて作用を抑制するものである、例へば果実汁は其の組織に接して含まれたアスコルビン酸より安定である。またビタミンCは発芽と共に一層に形成され、非常に速かに植物の生長部分に集中となるもので芽生えた豆類、大麦、燕麦の種実は発芽してから第一日目までにはビタミンCの生成が認と無いが、第三日目より急激に増加する。一方、動物組織内に於けるビタミンCの作用は其の特殊な可逆性酸化還元作用を基としたビタミンCは可逆性の酸化還元体で、次にこの酸素を遊へて細胞内の酸化作用を助け、自らは脱水元素に相当する。新陳代謝を補助して細胞の代り酸化作用を助けるので、Cが存在しなくなると或る組織は病状の正常な機能を営むことが出来なくなる

清涼飲料一夕話

人工果汁　清涼飲料水が出回つて来た。天然果汁が人工果汁に変つてゐることは今更いふまでもないが、何といつても健康の点で人工物全盛である。選び方のコツとしては駄に着色してないものを選ぶことと信用あるマークのものを求めなければならない。駄に着色してあるものは、濁りが分らず、ぼんやりしてゐると古物を買ふ場合がある——といふ訳でラムネの類も本当のものであるかどうかするものはみんないけないかといふと、さうとは限らぬ、天然果汁の中には往々にして濁りといふ程ではないが一種の濁りを生ずるものがある。シロップ類はすべて内容明記のものを買ふに限る。

ラッパ飲みは禁物　着色物の中には色の濃いものがあるが、何となく不安を感じる場合もあるが、元来うすめて用ひるためには総分濃い目にしてあるわけである。シロップ以外、サイダー、ラムネの類も本当のものであるかどうかするとコルク栓中に砂子が落れ、ことがある、それだから、清涼飲料水を飲ひよくラッパ飲みすることは用心しなければならない。またサイダーに砂子が落れ、ひどく腐つてゐるものがある、これらの原因については次のやうなことがいへる

瓶底に細菌の死體　空瓶中には多少の細菌が浮游してゐる。これは普々の肉眼では見ることが出来ないが、液体をふくんだもののの中に入れると死んでしまふ、しかし、砂糖及び有機酸の多い液のものの中に入ると、細菌の数が死んでしまひ、その死骸が沈澱して濁らしい濁りを生ずるのである、またサイダーの中にはラムネに似通つた臭を放つものがあるが、これは瓶の中に汚物や酸のの代り酒石酸を使つたものである。これは細かいの泡が間断なく立ち昇つて来るのがいいので大きな泡がプクプクと出てスッと消えるのはシューンと抜ける…かへつて悪い…ものは下等品である

優良品は手製で
眉墨と口紅の作り方

眉墨　をつけて眉毛が薄くなつたと訴へる人がありますが、これは眉墨の不良なもので鉱物性の酸化物などを原料としたものはその傾向があります。殊にさういふもので強くこすり勝ちすることはよろしくありません。

眉墨の原料として無難なのは植物性の極細かい粉末及びコルクを焼いたものです。普通家庭の眉墨を造るには

桐炭粉末　三〇
酸化チタニウム　三〇
ゴマ油　一〇
パラフイン　一五

の割合で先づ小さいセト引ボールへでもとり湯煎でパラフインとゴマ油を溶かしておいてこれに桐炭粉末と酸化チタニウムを加へ、よく練り合せて適宜な型に入れて固まらせます。粉末の配合は

桐炭　三〇
油煙（細かなもの）一七
酸化チタニウム　一

何れも塗る時強くこすらずかるくつけます。眉毛は時折オリーブ油を塗るのはよろしい。

口紅　これで唇にシミを造つたり又口紅等は刺戟があつてカブレるといふ訴へをきくことがあります、これはウール地で作つておけば眉作りや口紅の化粧の場合など移動者としてはもつてこいものです。色は濃いもので汚れ目の見えないもの、紺とか茶いグリーンなどがよろしい

口紅を造るのは只今は原料の関係から無理かもしれませんが、…

木蠟　一〇
流動パラフイン　一〇
ワセリン　一〇
固形パラフイン　五
紫根　…

以上を小さいセト引ボールへでもとり湯煎でとかしてこれにカメリオン・レッドをヒマシ油とアルコールにとかして適宜加へます。百分の一位。色合ひはカメリオンレッドの多少によつてきまります。が好みによつて紅は見分ける方がよいたします。

粉は唇に冬の荒れにはグリスリンを等量に加へるとよいので、又朋白ですすめたものがよいのですが…かスリンがありませんから代りに…

髪の清浄法

暑くなつて、夏物皆汗腺の脂に入ると、自然皮脂や汗の分泌が多くなるため、毛髪の衛生には留意しなければなりません。洗髪料はフノリ、卵白、うどん粉など、脂いながらも髪の油脂を乳化する力があるので軽い汚れは落ちます。これは害はないが、脂肪しやすいものですから、あとの濯ぎを十分にしないと毛をいためることになります。

粉のシャンプーは石鹸末が主成分ですから、毛髪の脱脂は石鹸で洗ふのと大差ありません。薬用石鹸加里石鹸などは薬品といふ感じがばなりません。

洗髪は日本髪のやうに頻繁しといふことをしないのですから、一週一回は洗つても決して過度ではありません。洗髪にヘヤローションを使ひますが、これをふりかけてあと拭ふのは頭をさつぱりさせフケや痒みを止めるためばかりの意味でなく、日本髪の髪直しと同じで簡単な髪の清浄法になるのです。総てたつぷり振りかけて、頭ばかりでなく髪の先迄も爽快に行き渡らせる必要があります。

髪に油をつけるのは髪に栄養を与へるためと誤つて思はれますが、毛根は皮膚の深いところにあつてそこで毛が生えたり抜けたりするので、そこ迄は油はしみません。これは髪や頭の皮膚をしなやかにして折れるのを防ぐためのものです。

近年旺んになつてきたオイルシャンプーは髪のために良い清浄法です。洗髪後レモン汁や酸液を使用して濯ぎをするのは髪からアルカリの成分を去るのでよい方法ですが、日本人のやうに黒髪を愛する人たちには常用すると、髪が赤くなるので感心できません。

立業の人に多い
扁平足の新現象

立業な職業でありながら、扁平足の人が少くありません、ハイキングなどに行つても、扁平足だとすぐ疲れてしまひます。扁平足は職業に関らないものかどうか、文部省体育研究所の吉田章信博士にうかがつてみました。

×　×

1　扁平足はいはゆる土踏まずのない足の裏が平らなものですが、これはほとんど後天的で生れつきの扁平足など、まあないといつてよいでせう。後天的の原因としては、佝僂病、筋力、外傷、殊に足根骨骨折によるものですが最も我々が知らずにかかつてゐるのは、筋力であります。

2　筋力といふのは、足にかかる重みといふ意味です、重いものをかついだり、長く立つてゐるやうな生活を続けてゐると扁平足になります。足には、足根骨の間に靱帯（ばね）や、筋の腱い足筋膜、筋があり、これらによつて土ふまずを保つてゐます。

3　脚の中でも、特に後脛骨筋といつて脛骨（すねの骨）の後から足の裏につながつてゐる筋肉が最も大切で、これが弱くなると、足の裏が平らになつてしまふわけです。扁平足には、初めから…この張力がないので、歩く時に地面を後へ蹴ることがうまくできないのです。また踵が直立しにくくなりますし、足が疲くなります。したがつて、足が疲れまいとして無理な歩き方をするため、早く疲れてしまふ

4　体重が支へられなくなると、足の裏が平らになつてしまふので痛が起つてくるとその他の姿勢（ヘネ出順）ができなくなり、それから脛自身がはたらいて体重を支へます。

5　扁平足の人は二千歩位歩くと、一〇・五—一三三・六％を示してゐます。

この予防法ですが、固くなつたものは治る見込みはありませんが、体操、マッサージ等の方法があります。併し最にも有効なのは、健康体操によるもので、次に挙げてみますと

（イ）足部の屈伸、足の裏のびちぢけ
（ロ）内外転の方向、蹠を内外へ開閉する
（ハ）足の先を内反気味に揃へて踵をあげる運動
（ニ）直立して、足の趾の外側で立つてみる
（ホ）、（ニ）の姿勢でヨチヨチ歩く運動
（ヘ）内股で爪先立ちになつて歩く運動

×　×

一ケ月位継続すればかなり効果があらはれます。靴の踵をよんで歩くのもなかなかよいのです。

子供の砂遊び
創造力を發達させる

ドイツ、イギリスあたりでは一年の半分以上は、太陽の光が見られません。それでゐて肺結核患者が、日本の十分の一にも足らぬといふのは、あちらでは老若男女すべて戸外に出て日光浴をするためだと思はれます。いても公園につれて日光浴をさせ、自分は本を読むなり、編み物をするなりして、新鮮な空気を満喫してゐることなども原因の一つとなつてゐるでせう。さいはひ我が国は、日光には恵まれてゐるのですから、十分空気に浴しようではありませんか。

さて、子供に戸外で日光に親しむ一二の場所としては、砂場がよいのです。子供にとつて砂遊びは本能と言つてもよいもので、これほど自然な遊びはありません。これほど自然な遊びはありません。子供の心に最も好ましいものです。

一、二歳の幼児ですと、バケツ…砂遊びは子供の生活にとつて大切な遊びではありません。砂場は自然に砂を使つた遊びを工夫する能力が生れるものです。これによつて創造力の芽生えが涵養されます。また…

少し遊んだりすると、掘りでお団子を造るとか川の形を造ります十歳位の子供になると、トンネルを掘る事を通し、川に木の橋を渡し、庭の小枝で並木を植えた公園を造り、小さい丘の上には木片の家を作ります。かういふ風にして子供の頭に映る総べてを砂の上に描き出します。

砂遊びの器具には、空に近い適宜な遊び道具をつけさせ、軽く大きな砂遊びに利用できる箱を使はせます。砂遊びの後は、手足をよく手を洗ふ習慣をつけることが大切です。

砂遊びは、大地の温さをよく感じ、子供の心に土の親しさとリズムをよびおこし、この健康な遊びは子供の一生を左右することでせう。各戸に半坪か四半坪の砂場は非常に便利なものです。その砂場は家庭の共同といふことになれば、子供の社会性も増し、協力の意味も培はれます。

旅先で髪の手入れ

1　旅先で手軽に洗髪の出来ない場合には、先づ髪を細かくわけながら、丹念にブラシをかけます。

2　ブラシは毛の表面のみをなでるのでなく、地肌までとほるやうに、ヤヤカを入れ、毛を引張る気味にとかしますとフケや汚れをとることが出来ます

3　その後、脱脂綿に少量の髪油をつけて、地肌をよく拭きヘヤーローションを毛髪全体へよりかける指先でよく揉み、タオルを熱い湯で絞つたもので一、二回頭を包んで毛髪を拭ひ最後に軽くブラシをかけて髪の油を取り去ります。洗髪したのと殆ど同じ効果を得られますから水の悪いところで洗髪をしますよりはいいと思はれます。

庖丁の錆

庖丁の錆を取るのは使つた後に洗つた布巾でよく水気を拭つておくと、錆びることもありますが、それでも錆がある時は赤くさびたのはキャルクに粉を付け砂ではがんで少し力を入れて擦くとすぐ取れます。なお庖丁を石灰で磨いて使ふことは、錆がうつりますから、磨きたての庖丁は使はぬやうにします。

新刊紹介

◆**人間線地**（静田五郎著）南方の沖縄の楽園を舞台に、人間の生活を描いた…「石の婦人」「支那戯曲」「秋の夕」の創作数篇を収めたもの四六判四一二頁、一円八〇東京市小石川区小日向…二〇二一（錦正社）

◆**秋の夫婦**（北條誠著）井の中にある女の夫婦を取上げて、世の愛情を描いて、その日から…市井の中の夫婦の生きてゆく…六百頁…二円二十銭…東京市小石川区…（昭和書院）

書きよい複寫紙
レミントン
筆記用・タイプ用
東京 大阪 株式会社 福井商店

胃腸病の新治療法！
特に…慢性症に
慢性的の胃腸疾患に対し、最近各方面に於てさかんに賞用されつゝあるビオ・トモサンとは——
新研究の被覆吸着剤に活力優秀なる乳酸菌を多量に含有せしめ、胃腸疾患の病源を治療し、且つ予防する目的の下に創製されたる独自の新製剤にて——
先づ第一に、胃腸内壁の炎症、糜爛、潰瘍面を被覆治療してこれを健康粘膜に回復せしめ、同時に胃腸内の毒素、腐敗醗酵物を吸収して胃腸内を清掃し——
さらに本剤独特の乳酸菌は腸内に繁殖する各種の有害細菌と拮抗してこれを殺菌し——一掃を以て胃腸諸疾患の病源を治療排除して胃腸の自活力を旺盛ならしむるのが新しき特長である。
こゝに於て急性症状の場合は勿論、多年にわたる慢性胃腸病に対してもよく本格的にその快癒を促進す。
適應症
因にビオ・トモサンは設立早々、既に帝国大学病院を始め各方面に於てさかんに賞用されつゝある。
胃酸過多、胃潰瘍
胃アトニー、胃下垂
胃拡張、食慾不振
胃腸カタル、異常醗酵
消化不良、慢性下痢
神経痛、常習便秘
小児栄養及発育不良
二七〇錠入……一四五〇
八〇〇錠入……三四七〇
外に郵税あり
◎ビオ・トモサンは各地の薬店にあり。もし品切れの節は直接発売元へ御注文又は小為替にて御注文あれば直ちに送品す。（送料不要）
製法特許
ビオトモサン
東京市日本橋区本町三丁目
発売元 友田合資會社
電話日本橋(24)一三六三・三八六二・三八六四
振替口座東京一九三八
ビオ・トモサン解説書進呈
B.O.212

MARUZEN
アテナイ…
色鮮始終
調快ペン

双球菌性化膿症には
急性肺炎
急性慢性淋疾
中耳炎
扁桃腺炎
化膿性鼻腔炎…
適剤を適症に…用ふることは疾病治療上の鉄則である——故に急性肺炎・淋疾・脳脊髄膜炎・ムコーズス菌中耳炎等の双球菌性化膿症の治療に当りては双球菌に対して独自の強殺菌力を発揮するスルフアピリヂンの適正量を発病頭初より投与すべきであると叫ばれ……
この目的にトリアノンは吾国最初のスルフアピリヂン剤として、亦その俊敏、正確なる治療効果を以て各科領域に亘り旺んに賞用さる
内地定価 錠剤三〇錠三円・一〇〇錠九円 其他に粉末・注射液あり
問題のスルフアピリヂン
トリアノン
田邊發賣品
製造発売元 大阪市東区道修町三丁目 株式会社 田邊五兵衛商店
販売元 東京市日本橋本町三丁目 株式会社 田邊元三郎商店

●ノーシンをのんだ頭の軽い朝●
治淋特效
劃期的
治淋剤 チ・ユ・サイド
特長
一、本剤は柳韓洋行が最初紹介。
一、今日迄需要量が断然首位。
一、過去数十萬の患者を完治。
一、服用後二、三日内に効果顕著。
一、ドマック博士が発見した有効因子の化学治淋剤。

行 柳韓洋行
62-41.6

肩こりに
デルモライツ
卅分でよい湿布療法

…有効御証明
芳香強力殺虫薬水
キエカトール
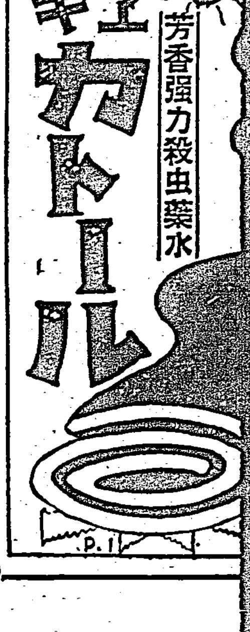

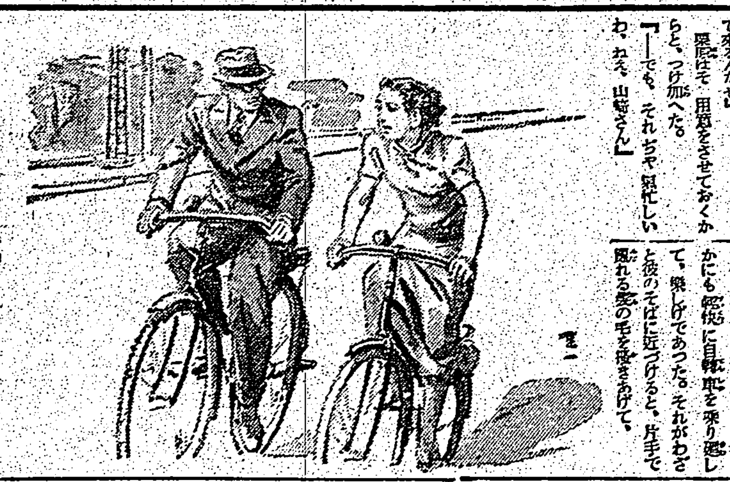

曉の町（184）

武田麟太郎作　林唯一畫

大阪へ（十一）

瑠璃子は夕靄、停止が耳に入つたのか入らなかつたのか、あとをも見ないで飛び出して行つた。

「――あれだからね、山崎君」

栗原は彼を顧みて否定した。

「――本當に困つて了ひます」

と、これは夫人であつた。

間もなく彼女は、足音を立てて戻つて來たが、

「――山崎さん、自轉車の支度が出來たわ、さア、行きませうよ」

せつかちに促すのを、

「――どうだね、山崎君、つきあつてやつてくれるかね」

栗原が云ふ。山崎はさきほどから心のうちでどうしたものかと考へてゐたが、そのやうに云はれては、むげに斷るわけにもいかなかつた。

「――でも、あなた」

と、夫人は夫人で、彼に遠慮するやうな口調であつた。

「――瑠璃子、夕飯までには歸つて來るんだぞ」

栗原はそれで、用意をさせておくからと、つけ加へた。

「――でも、それぢや、氣忙しいわ、ねえ、山崎さん」

夫人にへんじつつのであつた。

「――お父さまに、倒で……」

彼女は瑠璃子を輕く窘めて、お父さまも娘にあまやすぎると云つた顔で栗原を見た。それでも、ちや、いらつしやいと奥の間へ彼女を伴つて行つた。

「――迷惑だらうが、ついて行つてくれ給へ」

二人きりになると、栗原は寧ろ懇願するやうな態度であつた。

山崎はうなづかざるを得なかつた。

先方の複雑な思惑を部にすれば、そして、かうしてゐるうちに後で厄介するやうな事情に追ひやられる恐れがないとすれば、美しい令孃とあとになり先きになり、あるひは並んで、涼風を切りながら、自轉車を走らせるのは、決して悪いことではなかつた。

「――とんだのカーヴはすぐ危險になつてるから氣をつけてね」

そんなことを云ふ瑠璃子は、いかにも輕快に自轉車を乗り廻して、樂しげであつた。それがわざと彼のそばに近づけると、片手で亂れる髪の毛を搔きあげて、

と、もうまるで昔からの知り合ひみたいに云つた。

「――疲れたら歸るけど、都合で町で支那料理か何かおいしいものを山崎さんに御馳走するわ、……だから、……」

彼く笑つて、

「――だから、お小遣ひを頂戴」

手を差し出す。

こいつと、栗原は睨みつけたが、

「――その避暑地とかのお金も要るんだらう、ついでに出してやれ」

「――山崎さん、……けふ何かお父さまからお話があつたんぢやない」

ちよつと聞き取りにくかつたが、山崎はすぐに、

「――いえ、別に、……」

どう云ふ意味で、彼女がさう云ひ出したかは、その表情を見ないのでよく判らなかつた。

「――私ね、かう直觀したのよ、お父さま方は、私とあなたと結婚させるつもりぢやないか知らつて、……」

彼女は平氣な語調であつた。

東西戰個人優勝者對名人戰

▲名人　木村義雄　先番　△六段　加藤治郎

（第四十六回の第一局）（四月四日三五歩迄）

▲三四歩（―）　▲七六歩（―）
△四四歩（―）　△二六歩（…）
△二五歩（41分）　▲二五歩（―）
△三二角（―）　▲二六歩（1分）

（△加藤（持時）ナシ）

（▲木村）指手十手　持時間各九時間
消費時間▲△　四時間一分

大豪と俊英

觀戰記　八段　坂口允彦

[illegible]

木村名人諸評

[illegible]

音樂入門（下）

ラジオを聞く人へ

ラジオで、レコード音樂やラジオドラマを聞く人たちへの手引として今日は民謡、舞曲、行進曲が、どんな任務と役割を持つてゐるかと云ふことをお話しませう

民謡は音樂としては最も素朴なものであるが、誰にもわかりやすいといふところに大きな強みがあり、またこれがそれぞれ各國の素朴な郷愁であるだけにその國をなしてゐるといふ點は注目すべきである。[illegible]

[illegible]

豆知識

至適負荷量は體重の四〇％

[illegible]

海外トピック

米、參戰熱餘話

[illegible]

何が彼女を有名にしたか　〔ニューヨーク發〕

[illegible]

商況（二日）

東京銀行實株

東京國債前場

東京短期前場

東京短期日歩

東京長期前場

大阪短期前場

大阪短期日歩

大阪長期前場

大阪綿布前場

神戸爲替

正金建値

[illegible]

山田日 柿壇　家越正光選

詩題『反く』（その一）

國策に反く理論も淨化され　臺北市 小峰幸三郎
反日の民へ宣撫の手はやさし　馬公街 眞見紫朗
反英の聲だん〳〵に高くなり　臺東街 松本木公
母親に反き都會に出る娘　臺北市 萬田月園
反則者先づ時局から除され　臺北市 稻田村郎
部下に良く仕度し上司に拗をつき　官田庄 松野紫郊
反對のない部分を溯しがり　臺北市 丸山翠泉
若旦那親に反いて佗住居　冬山庄 清水千里眼
定不足をして早起の名に反き　臺北市 山下旅人
あかんべそしてきまごとの姪は走り　北投市 石松一笑

◇次の題題と締切は「呼吸」入選句發表の際出題

映畫と演藝

"文藝映畫祭"　四、五日公會堂で

[illegible]

友山師の出世興行

[illegible]

今晩の映畫

新世界館
國際館
第二世界館
大世界館
臺灣劇
芳乃館

特別廣告

[illegible]

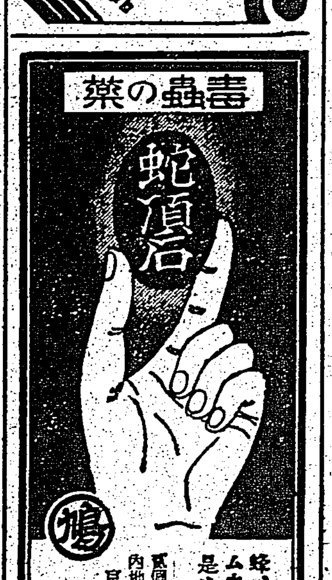

臺灣日日新報
本日夕刊共八頁

海鷲大擧巨彈の雨
重慶廢墟と化す
連續第六次爆撃を敢行

【〇〇基地二日發同盟】中支海軍航空部隊二日發表——伊藤部隊長を總指揮官とする海軍航空部隊の精鋭は大擧重慶市街を爆撃せり、他の一隊は都昌（九江東南四十粁）を攻擊、敵陣地を潰滅せしめたり

【〇〇基地二日發同盟】海軍航空部隊は二日も大擧して第六次重慶爆撃を敢行、市街中心部に巨彈の雨を降らせ又一隊は都昌を攻擊二十三軍の陣地を徹底的に攻擊した、既ち伊藤、中西、石原、石河、鈴木、高井、金田各部隊長の指揮する海鷲は一片の雲もない快晴の四川の山峽を一氣に飛翔、重慶上空に達した、敵は例に依つて熾烈な砲火を浴びせ來たが之を振り棄て首都附近に攻擊を開始した、爆彈は昨日の爆撃から免れた殘部の市街に正確に集中され忽ちこれを徹底的に粉碎廢墟と化せしめ全機無事基地に歸還した、又この日別の部隊は岩田部隊長指揮の江上飛行隊と共に〇〇機は鄱陽湖北岸の敵二十三軍の據點たる都昌を爆撃、敵兵舍その他を次々に粉碎、市街數ヶ所から盛んなる火災を起さしめ赫々たる戰果を收めた

浙東地區綜合戰果

【杭州二日發同盟】浙東地區第一線部隊一日發表——浙東地區における五月中の綜合戰果左の如し
敵死一、七七七、捕虜一七〇、投降兵三三五、鹵獲品小銃七七一、同彈藥一〇四、〇〇〇、重輕機九、重擲彈筒四、〇二〇、手榴彈三、六三三、ダムダム彈九、四〇〇、山砲彈四〇、自動車一二その他

嘉興等後方地區
猛攻を開始

【〇〇基地二日發同盟】我が浙東作戰部隊は中塞與、嘉善、平湖三縣に亘る後方地區に兵力を集結策動を續け來つた敵第六十三師に對し我が南浦、森、池松、山中、伊藤、原田、岡部の各部隊は一日開突如行動を開始、随所に猛烈なる打撃を與へつゝある

末次議長

建設的意見を求む
末次中央協力會議長談

【東京發同盟】臨時協力會議の第一回中央協力會議は愈々日程も決まり國民の盛り上る大政翼贊會の第一回中央協力會議が開會されるが、第一回中央協力會議は十六日から開かれる、この會議に對しては全國民の關心が集まつて居るが今度こそ國民の意見を充分に反映せしめ翼贊會の眞の使命を發揮せしめたいと云ふ聲が高い、末次議長は語る

協力會議は作戰的に事を運ぶのではなく戰爭と同じく國民の意見を政府に反映せしめる機關である……

[illegible]

協力會議日程

【東京發同盟】第一回中央協力會議の日程は二日左の如く決定した
六月十六日（第一日）開會式午前九時宮城遙拜、國歌奉唱、紀元二千六百年記元節に際し賜りたる詔書奉讀、皇軍將士の武運長久、戰歿將士の英靈に對する默禱、近衞總裁挨拶、午前九時五十分總裁の開會の辭、事務總長說明、協力會議の組織に就いて本部側の說明、午後一時臨時中央協力會議の報告、會議員議案提出に關する發言、午後五時三十分散會
六月十七日（第二日）午前八時會議開始、前日に引續き總會續行、午後五時三十分散會
六月十八日（第三日）午前八時各分科會（委員會）開催、午後五時散會
六月十九日（第四日）午前八時總會開催、各委員長報告、午後一時總會續行、午後五時散會
六月二十日（第五日）午前八時前日に引續き總會開催、午後三時閉會式開始、末次議長、近衞總裁の挨拶並に萬歲奉唱して午後五時閉會

價格形成中央委員會も改組

【東京發同盟】價格形成中央委員會では二日午後十一時帝國ホテルに一部委員及び各部會部長の連絡會議を開催、企畫院總裁星野、商工大臣、各部長並びに物價局長官出席、豐田商相より物價政策は戰時經濟政策として最も重要であるが殊に現局面に於いて低物價政策と生產擴充政策との調整に就いては各委員の協力を俟つ事切なるものがある、政府は今般物價對策審議會を改組し强力な綜合物價政策を實行する事となつたので價格形成中央委員會もこれに歩調を合せ調整に關し勅令は十月十九日限り廢止する事となつて居るがこれを其の儘廢止するか更に存置せしめるかは政府も物價局も未だ方針を決定して居ない旨述べた、改組要綱左の通り
一、一般部會と各部會部長會議を中心として審議を行つたが席上同部會長は九・一八價格停止令廢止時期に就いては延長を圖る旨を述べ、次いで物價局長官より改組方針の要綱を說明、これを統合する機關として現在の一般部會を改組し擴充し總務部會とする
一、總務部會の附議事項（イ）物價對策審議會と價格形成中央委員會との連絡事項（ロ）各部會の連絡事項（ハ）各部會共通事項
一、總務部會は現在の一般部會委員と各部會部長を以て組織するが總務部會の部長に就いては追つて會長より指名する（大蔵現在の一般部會部長藤原銀次郎氏が有力）

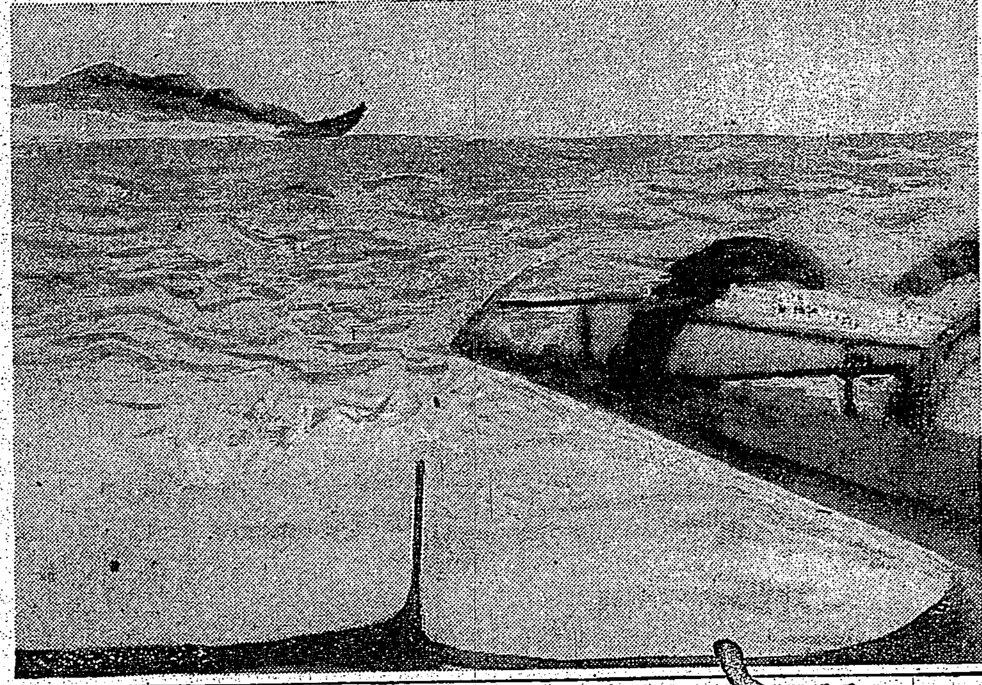

壯烈・ビスマルク號の最期 水平線上黑煙を上げて沈沒しつゝあるのがビスマルク號、手前は英巡洋艦ドーチエスター號の水雷發射管（倫敦—東京間電送）

地中海制海權確保
シリアに基地建設
獨伊軍の次期作戰打診

イラク敗戰

【東京發同盟】月餘に亘る果敢な抗戰も空しくイラク遂に休戰申出でた、英軍バグダッド入城の報が傳へられた、全アラビア民族反英の先鋒となつて刀折れ矢盡きたが茲に問題となつて來るのは今度敗戰の今後の問題であり又スエズを繞る樞軸と英との角逐であり東地中海における勢力のバランス・オブ・パワーであらう、イラク敗戰と共に來るものに就いて海軍少將匝瑳胤次氏に打診して貰ふ

近代的武器を持つてゐなかつたこと、ドイツが近東に大軍を送れなかつたことが今度のイラク敗戰の原因です、バルカン其他の戰爭で見る通り

ドイツ は常に敵の一番弱點に強行して來るのが常套であるが、これが今までのドイツ作戰の最大の原因だが近東に對してはトルコが邪魔になつて大軍が送られなかつた、よしトルコが領土通過を承認してもバグダッド鐵道が單線でシリアへ出るまでの輸送力などは問題である上にまた今度は小アジアは出來ない、又たとしても小數の軍隊を派遣しても、シリアのフランス軍の向背が不明だし、近東の重要性が勝つても勝つものではない、モースール等の

イラク の油田關係にはスエズから英勢力を驅逐しなければならない點があるクレタ島占領で東地中海に於ける制海權を握るとキプロス島からシリアは直ぐ近くだから此處から一番容易にした効果的で今後ドイツはこの作戰方法を採りシリアに上陸した部隊を

パレスタインには五万に餘る英軍が居るから忽ち殲滅されて仕舞ふ、ドイツとしてはこんな馬鹿な作戰は絕對にしないだらう、もしなかつた、それかと言つて英の對英攻撃目的達成に近東の重要性が勝つても勝つものではない

埃及作戰に力を注ぐか

【ロンドン二日發同盟】英軍當局發表——バグダッド郊外に迫つた英軍はバグダッドの代表者たるイラン首相ほか各派代表ラシッド・アリ氏を首班とする自治委員會は五月卅一日午後六時英軍との間に休戰協定を締結した、たに分にもバグダッドはイラク國內交通系統の中心であり英軍が此處を確保した以上イラク軍はモスール乃至キルクク油田地帶だけで英國軍に抵抗を續ける事は至難と觀られる、英

北阿の戰線は依然として英の地中海制海權が殘されてゐるので今にもスエズに突進出來ないし、これは恐らく現在の兵力を固めるものでせう、今年が

これからの地中海作戰にはその彪大な兵力を得る問題をどう解決するか、この問題から考へてもむつかしく結局リビア作戰で英を牽制するといふ意味以外には或る程度の効果はなく、要に云つた通りクレタ、ロードス、ペイルトの海上ルートを確保しこれに依つて大軍を輸送してスエズ攻略南下作戰、これに並んで近東作戰に出るのであらう

政府筋では大體イラク國內の事態は一段落と看做してゐる様子であるが、一方既にクレタ島の戰局が決定的となつた今日次の樞軸軍の行動がエジプト作戰に出るかキプロス島の攻略を企圖するか乃至はシリアに於いて英國軍が攻勢を除去するのではないか等の觀測が行はれてゐるが、エジプト作戰については樞軸軍も相當な犧牲を覺悟せねばならず、かなり困難だとの見方が强くキプロス島の攻略もクレタ島から海上四百哩以上の距離では獨伊機の行動も容易には任せず決して容易ではないと觀られる、結局ドイツ軍はクレタ島の前進基地として英國北阿北岸地帶を根據地とキレナイカ中東經營を狙ひ、エジプト作戰に力を注ぐものと觀られる

英佛兩軍海空戰か
アルジエリヤ沖合に砲聲殷々

【ヴイシー三十一日發同盟】佛領アルジエリアのオラン來電に依れば同地沖合で海戰又は空中戰が行はれてゐるらしく一日未明來殷々として砲聲が轟き渡つてゐると傳へられる、居り數時間後に至つても尙熄まない、他方ウエイガン將軍は英空軍のスファックス爆擊に關する佛政府の抗議が英側に依つて一蹴されたとの情報を接受するや直ちに麾下部隊に對して英軍の攻擊に對應する爲め防空戰備强化を命令したと云はれ西北アフリカの形勢は緊迫しつゝある

バグダッドの實權は市長に

【カイロ一日發同盟】ベイルートからの傳報に依ればバグダッド防備のイラク軍は遂に潰滅し三十一日午後英軍との間に停戰協定が成立し英軍はバグダッドに入城した

バグダッドの市政を握りその治安維持に乘出し着々と平靜狀態に回復しつゝある

英機、伊汽船を爆撃

【ヴイシー三十一日發同盟】チユニジアからの報道によれば三十一日早朝英機三機はスファックス上空に現はれ碇泊中のイタリア汽船イサルコ號（五、九一五噸）を爆擊した、佛艦隊並に空軍は直ちに同港灣並に市街の防禦配置に就いた

泰英石油交涉

【シンガポール一日發同盟】タイ國無任所相兼官傳局長はタイ國への石油供給問題その他につき英當局と折衝する目的で三十日シンガポールに來訪したが英當局は一日タイ英交涉が進捗中なる旨の聲明を發表した、と傳へられるが同市ではガイラニ首相の逃亡と共にエルマリ市長が

產業巡閲使を
全國に派遣
第一線產業人の士氣昂揚

【東京發同盟】二日の定例次官會議は午前八時より首相官邸に開催、宮本企畫院次長より我國の次官會議において決定した戰地產業人の士氣昂揚案として小倉無任所相、鈴木企畫院總裁、豐田商相その他各國務大臣を主班とする產業巡閲使を全國の主要鑛山及び重工業地帶に派遣し第一線の產業人を激勵することに方針を決定した旨、報告次いで大橋外務次官より最近の國際情勢を聽取、同九時散會した、產業巡閲使派遣に關しては三日の定例閣議で日程その他を詳細決定の上正式發表される筈である

伯國行我が移民
查證問題圓滿解決

【東京發同盟】南米ブラジル國の入國査證制限令の施行細則未決定のため去る五月二十一日神戶を出帆すべき豫定であつた我が方の移民約四百名は其の後ブラジル政府と我が石射大使との交涉交錯に依つて次の便船でブラジル向け出帆する事になつた、右のブラジル行移民問題解決に關し當局では二日正午次の如く發表した
五月二十一日神戶出帆モンテビデオ丸便伯國行移民約四百名の入國査證は本年四月九日公布されたる伯國入國査證制限令の施行細則未決定に基く手續上の理由に依り許可の遲延を見たるため帝國政府は在伯國石射大使をして八方手を盡して交涉せしめたる結果出帆期日に間に合はずモンテビデオ丸は同船便で移民を乘船せしめざる事にし五月二十六日移民は石射大使と帝國政府の意圖に添ひ伯國政府と交渉中であつたが五月二十一日伯國大統領バルガス大統領より遂に了解を得て入國査證許可決定を得同日十一日伯國に至る日伯國政府代表より右の通達が我石射大使より來電ありたり

比島船腹難
日本船の利用要求昂まる

【マニラ二十一日發特電】昨年末以來比島物產の米國向輸送については荷主、保險會社、銀行業者が共同歩調をとつて日本船の排斥を行つてゐたが最近に至り船腹の不足が甚だしくなつて來た為比島の米穀業者側から日本船利用の要求が昂まりワシントン當局も認容、本年度比島の砂糖米輸出豫定額八十五萬トンのうち輸出し不能を豫想される十二萬五千トンの米國向輸出につき日本船利用を承認することになり去る二十八日セイヤー高等弁務官はこの旨ケソン大統領に通告した、但し實際に日本船がどの程度まで利用されるかは荷主、保險業者、銀行の態度によるわけであるがプレシデント・ライン四船の徵用が傳へられ比島船舶難が益々激化を豫想される折からこの際向は注目されてゐる

督府局部長會議
奉公會諸規程原案修正

總督府定例局部長會議は一日午前十一時より長官公室で開催、特に出席せる島民奉公會山本事務總長より先に內定せる中央本部の事務規程その他奉公會の組織上の諸規程につき說明があり多少原案に修正を加へたが正式決定は近く中央本部長會同後に行ふ事になつた、次いで中島財務局長より官吏の臨時賞與について佐々渡邊侍官部長より港灣行政の統一問題に關し夫々報告があつて一時散會した、尙島民奉公會は府政と表裏一體たる建前から今後共局部長會議には山本事務總長が出席し總督府と奉公會の連絡に當る事になつた

海軍補職發令

【東京發同盟】海軍では二日左の如く發表した
海軍省公表（二日午前十一時）本日附左の通り補職發令せらる
補水路部長 海軍大佐 臨目 喜輔
補軍令部副官 海軍大佐 高田 榮
補軍令部出仕兼海軍省出仕 海軍少將 小林 仁
小林少將略歷 小林仁少將は米澤市出身、本年五十二歲、明治四十三年兵學校卒業、昭和六年大佐に進み軍令部課長を經て同十一年軍艦山城艦長となり、同十三年少將に任ぜられた、同十三年佐世保鎮守府參謀長、同十五年上海方面根據地指揮官に補され本年五月軍令部出仕となつて今日に至つた

西貢在留英人に引揚勸告

【西貢一日發特電】當地英總領事館では數日前在留英國人に對して密かに引揚げの再勸告を發したこれは極東危機說に脅威しミシガンボール方面の緊迫感に伴ふゼスチユアではないかとみられるが既に一部英國籍インド人商人は投げ賣を始めまた香港上海銀行の閉鎖が取沙汰され西貢一般の民衆は頗る不安に陥つてゐる

新聞聯盟理事決定

【東京發同盟】社團法人新聞聯盟の理事長、理事は理事会及び設立委員會の一致推薦の上政府當局に申請中のところ二日認可され政府側の參與理事三名も內閣總理大臣より推薦決定した、理事長以下の聯盟陣容は左の如くである
【理事長】田中都吉【理事】東季彥、一力次郎、田中都吉、正力松太郎、緒方竹虎、三木武吉、大島一郎、森一兵、高石眞五郎、杉山栄、永江眞郷、吉野伊之助
【參與理事】情報局次長久富達夫、情報局第二部長吉積正雄、內務省警保局長橋本清吉

帝都交通營團設立

【東京發同盟】帝都高速度交通營團設立委員會は二日午後臨時開催、小川委員長以下各委員出席、會長兼鉄道次官より說明、その通り原案を可決した、仍つて同營團は六月三十日出資者に依る創立總會を開催、正式設立の手續を了し七月一日より營業を開始することになつた、定款中注目すべき點は資本と經營とを分離し出資者に非ざる政府任命の評議員會に營團經營上の重要事項を附議する等の株主總會に類似せる機能を付與したことである

全國刑事課長會議

【東京發同盟】內務省では二日午前八時より全國刑事課長會議を開催、北海道外八ブロック各刑事課長及び憲兵司令部、朝鮮、臺灣、樺太、南洋、關東局、拓務、司法、鐵道各省の關係官六十三名出席、先づ橋本保安課長より事變發生以來犯罪事件は漸く増加を示しつゝあるが民心弛緩の危険が漸く深刻化しつゝある、殊に統制經濟界の變動に伴ひ公益を無視し正義を蹂躙して私利私欲に走らんとする憂ふべき傾向が漸次増加しつゝある、これら時局に便乘して不正を行ふものに對しては斷然これを檢舉除かなければならぬ、次で國本保安課長より指示事項の說明を行ひ、これを中心に種々協議を重ねた、指示事項
一、刑事警察の運營に關する件
一、知能犯事犯の取締に關する件
一、不良青少年對策に關する件
一、移動警察の實施に關する件
一、犯罪手口制度の活用に關する件
注意事項
被疑者等の取締に關する件

英の大動脈切斷
⑦ スエズ攻略の豫備行動

海軍少將 匝瑳胤次

クレタ島攻略戰

地中海作戰の目標 ドイツの豫定の如く進撃して居るクレタ島の戰況が樞軸軍の手に歸することとなると假令スエズの作戰にもせよ或は又スエズの攻略に主眼を置くにしてもこれは英の東地中海の實權を完全に覆すべき大作戰の豫備行動と見ることが出來るのである

英國の地中海支配が英國の抗戰の鍵の一つであるとすれば、スエズはその一つの付け根である。スエズが英國の地中海支配の唯一の拠點であり、植民地軍の增援道である以上、この重要據點を押へられた英の前途は甚だ窮地に陷り、最後英軍は死滅か、降伏かの二つの一に追ひ込まれる、その後において今後における樞軸の地中海作戰が何に向つて活動するか、これを見ることが出來る、そこでその目標を推定するにはクレタ島、キプロス島の攻略作戰等の行はれることでありそのことは

スエズは以上の如き英國の中東政策の據點であるから、此の一線を遂行する外はなくなるのである。北阿における英勢力の一掃、即ち英地中海艦隊の壞滅、英國の中東作戰の遂行等は一體となつて行はれるのであるが、樞軸側はトルコに對する外交戰も、クレタ島の攻略も、皆スエズ攻略に向つて行はれるもので、こればかりでスエズの攻略は遂行されるものではない

近東側衛の大動搖

ものは、嘗ても一度は英本國と挾擊作戰を企圖する樞軸側の新作戰の大陸橋頭堡である。前大戰に於ても同國側に立つたトルコは、遂にスエズ攻擊を企て、大軍をシリヤに集結して南下進撃の姿勢を示したが、英軍並にアラビア族の反撃に遭つて結局成功せずして止んだのであつた、またこれに鑑みて英國のスエズ防備は、英帝國の死活の問題となつてスエズ運河を保障しておく、此處にエジプトのスエズ運河の保護を確實に設けるものである

東部國境の英國の共同防衛の申込みを拒絶したと報ぜられてゐるから英國は、大動搖を來し、エジプトの民衆は英國に依つて近東の根本策であつたのである、然るに今やイラクの反英によつて近東の側衛に大動搖を來し、エジプト政府はその勢力圏に收めてこれが側衛に當らせんとするのが英國の眼目とされてゐるから英國の立場はアメリカの援助を仰ぐ頼みとして孤立無援の非態に陷るのである

スエズ攻略三ルート

ところで、スエズ攻略には現在三つのルートが擧げられる、第一はトルコを通つてシリヤ、パレスタインからスエズに達する路、第二はフランス委任統治のシリヤを基地として南進スエズを衝く路、第三は北阿のリビヤから東進してアレキサンドリヤを經てスエズに達する路である
第一はトルコの態度如何に繫つてゐるが、最近のトルコは樞軸側に傾き英國の敗戰振りに愛想を盡かして、漸次樞軸接近の態度を示してゐるのであるから、獨軍の通過の要求も否ならずして承認するのではないかと思はれる以上、トルコ問題は豫斷を許さない

第二のルートはどうか。樞軸側がシリヤを前線基地として支配すれば、そこから南下して、パレスタイン經由スエズを衝き得るほか、東進してイラクの油田にも容易に達することが出來る、只これが實行に當つてはヴイシー政府の了解を得ることが必要であるが、これは既に最近の獨佛協定によつて諒解済みのことと思はれるから、それよりも重要なことは樞軸軍の海上輸送に要する英艦隊の妨害を排除することである、然るに今やクレタ島の攻略は着々成功し英艦隊の

バグダッドのシリヤ地區からブルガリヤ、ルーマニヤ進駐の獨軍は潮の如く南下しイラク反英軍の相變も出來、反英、スエズから入る方路を以て戰略の優勢を圖つたシリヤ、パレスタインのアラビヤ民族の蜂起を惹起しつつ樞軸軍のシリヤ作戰等を開始したと解せられる

東西挾擊下の英軍

制海權を保持して、獨伊兩軍の海上輸送の進攻を阻止し、獨伊軍の海上輸送に猛襲を加へんとする等の要衝を以て、今や英國の據點として殘されたのは、クレタ島のこの堅塞に達した方は非常に至難である、が、英國側の作戰の據點をなす如き大勢の對立を目標に今日の英帝國の存在は、東西挾擊下に於ける英軍の近東退出とは、既に至る所で英國の要衝は樞軸軍の包圍に立つた

マ要塞線の犧牲軍

右の三ルートに對してウエーヴェル將軍麾下の英軍は最近まで總計十五萬乃至二十萬といはれてゐたが、その一部をエチオピヤへ、一部をギリシヤ戰線に出動せしめたので、かなり手薄となつた譯である、そこで先づマルサ・マトルーの要塞線を強化し、ここにエチオピヤ戰線の一部を呼び戾し、更に近東方面の英軍をエジプトに集結せしめ、この要塞線に據つて獨伊軍の東進を阻止せんとしてゐるが、このマ要塞線がドイツの戰爭の作戰の大樞軸の主力を防ぎ得るか否か、獨伊軍の近東の作戰の大勢を決するとともに相當の損害を與へて居るので、最後には英軍の犧牲を拂つても見られるのである

またその北方よりの側面防衛としてパレスタイン、トランスヨルダン方面に約十萬の兵力を集結して獨伊軍の近東進出の防ぎに當る、英國はアラビヤ民族の反英運動を未然に防止せんとしてゐるのであるが、更に海上に於てはクレタ島、キプロス島を前哨として、ハイファ、アレキサンドリヤを固守しとの三角地帶を堅守して英國の最後の保壘を固めることが出來るならば、海上の支配が續く限り、英國の安全は保たれるでもあらうが、世界はイフのアルデ、ドブルク要塞を叫んで居るのである、クレタ島の失陷によつて英國は最早最後の三角地帶の保壘を餘儀なくされ、其の後は東地中海で英國に取つて致命的な打撃となるであらう（完）

大東亞共榮圏 確立は 無電技術の完成？
登・夜間部 九月十日 入學要領 專門部・中三修了者以上 普通部・尋小卒以上 入學案內呈三錢
新學期
創立昭和九年・理想的實践教育・軍部官廳の指定校
武藏野高等無線電信學校
校長 子爵 建部光麿 東京市豊島區要町 電話 大塚 六〇一〇 三五二七

日本刀頒布規定

讓作者 濃州關住人 後藤兼廣（國刀匠界の權威入魂の作）
作品 標準寸法長サ（刃渡）二尺二寸前後 品位何れも經別他の追從を許さぬ努力作、作者銘入
頒布價格
白鞘造——金四拾八圓也（白鞘・寶石又は鍔其他追加の附帶品代込）
古刀造——金六拾五圓也（古來の本鍔黒塗鞘、柄は鮫皮入本卷柄、目貫、切羽等完分揃）
陸軍略式——金七拾五圓也（本鞘塗鞘に本革をかけ柄は鮫皮入、本卷柄で現在戰地に於て專ら使用されてをるものです）
陸海軍制式——金八拾五圓也（陸海軍指定握刀柄及び上等外裝で金具は總て高級品）
御申込 ●御申込は現品受取地を注文の際御通知、小包便何れにても安全確實迅速に發送いたします。送料は實費申受く。
進呈 ●納品期日は大體十五日間内に發品す、急要の時は期日指定の事。一振毎に例刀例手入道具丁字油打粉布入無代進呈す。
責任附 ●現品着後御鑑定の上萬一御不滿の品は返品に應じ品と交換致し絶對責任を帶ぶ。

申込所 東京市上野公園前仲町通り廿五番地 不忍美術協會內 大日本愛刀會
電話下谷(83)四三二一・六〇六五番・振替東京一二五五七
詳細寫眞入目錄進呈（御申込に就ての詳細說明書を御入用の方は切手八錢封入申込次第送呈）

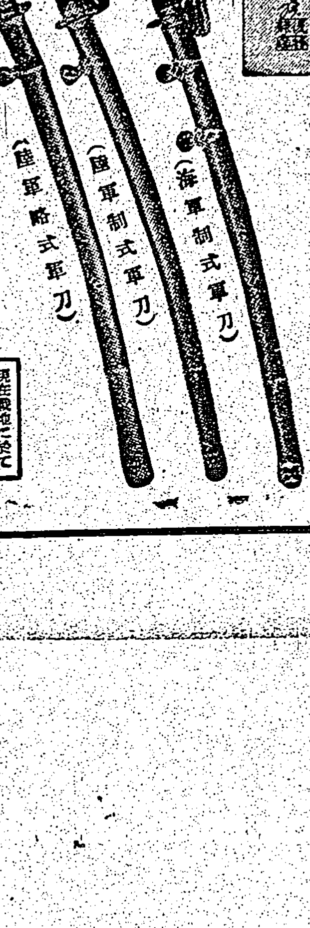

一振每に添附の作者極書
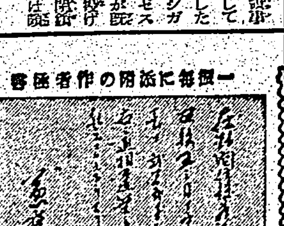

[illegible]

謹作刀は刃渡り長さ二尺二寸前後
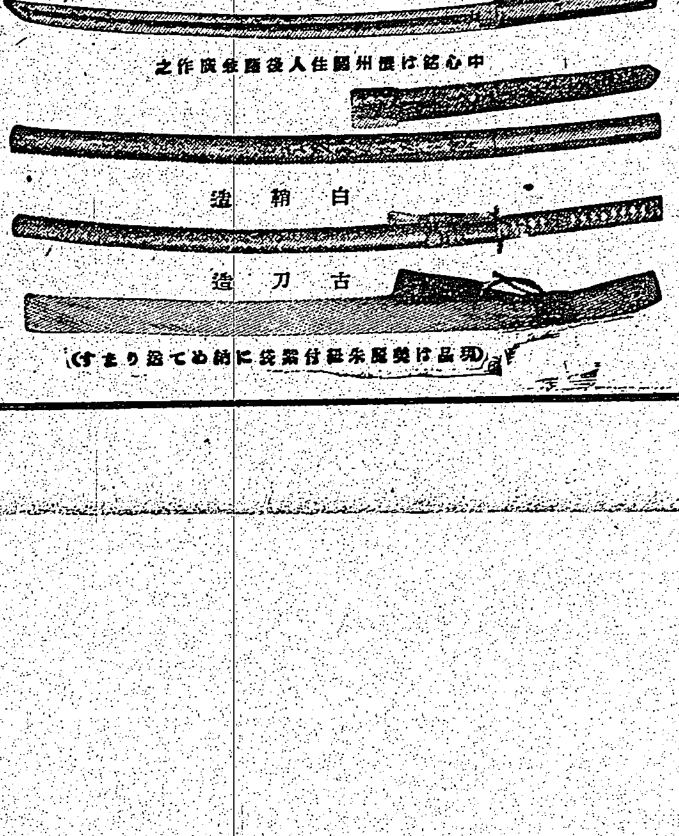

（現品は美麗な桐箱付外袋に納めてお送りします）

輝く御代の紀念に日本刀
一家に一振いざ往く時に！

萬邦無比の最高藝術品 大和魂の精華 日本刀頒布
後藤兼廣師一子相傳の秘作 五十振限り御家寶として奨む

金甌無缺の我が國體と共に世界に誇るものは日本刀である。今時の聖戰に際しても出征軍人の佩用せる傳家の寶刀が、果然其の眞價を發揮し時々たる武勳を立てつゝある事は誠に欣快の極である。恰も聖戰第五年に際會し日本精神の表徵を記念し、日本刀の聖地として世に知らる濃州關の刀匠中に於て最も譽れ高き名匠後藤兼廣師に懇望し、一子相傳の秘技を傾到して謹作されし絶對責任折紙付の名作を頒布す、冀くば一家に一振御家寶として所藏されん事を。

社說

政治的諒解が先づ先決條件

日蘭印經濟交涉打開のため

一

ありていに言へば現下の國際情勢は極く少數の國家をのぞけば相對立する二つの陣營に分職、從つて既に交戰狀態に入つてゐない國……

……く日に東京に於て正式調印をみた日、佛印經濟協定の實施に左程の……なる影響を與へつつありと傳へらるるのである。從つて爲一……この際に放任して、芳澤使節のいふが如くただこの上に蘭印側の回答を待つといふに終るならば、日蘭印經濟交涉の前途は益々暗澹、その結果は延いて日佛印關係にまで反動的影響を與へざるを得ないのである。しからばいふ所の日蘭印間の政治的諒解は如何にして達成するか。……

臺灣糖業の再認識

大會社主義下 計畫生產制へ

酒精增産に遊休施設動員

砂糖の生產計畫 中央廳で樹立

玉手府特產課長談

自動車物資確保と代燃化具體策樹立

近く第二回協議會開催

臺糖新興糖を合併

近く臨時總會に附議

佛印北部の資源開發

小資本向のものが多い

本島バス事業の再檢〔下〕

經營合理化への示唆

理研財閥整理統合

七社合併新會社設立

社長に吉……静一氏内定

日糖海南島進出

輸送力增强對策に 小口貨物混載車扱

荷主側から實施要望

醫藥品中央統制會

きのふ第一同定時總會

樺太開發會社 創立評價委員會

爲替集中制の結果 早晚協定率變更

高雄州早場米買入高

五月末卅二萬六千餘袋

七月蕉實出荷著增

今度はどっさり出ます

內外商況 (二日)

株式 見透難で焦付商狀

東洋紡特配 一割八分据置

福大公司廣東支配人更迭

滿鐵配當据置

ラサ工業鋼生 產業合併可決

精機工業總會 配當年六分

東京短期後場

東京長期後場

東短取組後場

大阪短期後場

東京市中コール

日銀帳尻

横濱絲況

大阪商船 出帆

日本郵船 出帆

大連汽船 出帆

南日本汽船

辰馬汽船 出帆

東亞海運 出帆

第參回決算報告　南日本化學工業株式會社

第五回決算報告　盬水港パルプ工業株式會社

明るい名刺 精美堂

農業世界 六月號　別冊附錄 藥草手帖　重點主義稻作增收法　庭木大樹の移植新法　博文館

私はかうしてスパイした　サマセット・モーム著　俄然好評

英國秘密諜報機關の全貌　シークレット・サービス　ハンネス・シユナイダー著　素晴しい賣行　婦女界社

口中殺菌劑 カオール　本劑の三大效用　病氣豫防に…… 健康增進に…… 心身爽快に……　本舖 安藤井筒堂藥品部

原料香水 オリヂナル香水

電話 賣買 金融 商品券 債券

內科 小兒科 天野醫院

詐れば配給停止

島都で受けふから米配カード調で

詐れば配給停止

島都てけふから米配カード調て

市民の適正な申請要望

[illegible]

なごやかな夜宴

ワンワイ殿下をお招きした長官官邸

月明の夜に日泰親善譜

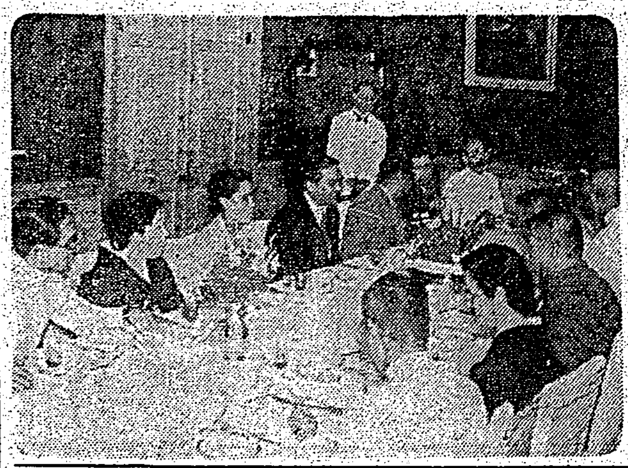

[illegible]

日本女性に多い知識層

妃殿下の印象談

[illegible]

東洋平和の礎石

小林軍醫大尉の遺骨

懐しの我が家に無言の凱旋

五月十二日本紙既報──去る五月六日[illegible]戰死を遂げた[illegible]小林[illegible]の遺骨は、二日[illegible]臺北市東門町二八八の[illegible]

[illegible]

石田軍屬戰死

二日公報到着

昨年十二月十七日午前八時[illegible]

石田石太郎氏戰死の公報は二日[illegible]

大中道氏の戰死

公報留守宅へ

[illegible]

忽ち團扇の山

前線の勇士に涼風を贈る美擧

荷造り出來次第前線へ

[illegible]

新竹で納入組合

[illegible]

姓名變更者への福音

稻田法務局民刑課長の談

[illegible]

效果を收めた防諜の講演會

[illegible]

三輪知事基隆市郡へ初巡視

[illegible]

新たに大陸へ販路を開拓

基隆珊瑚各地で見本市

[illegible]

專賣局長南部へ

城南技藝指導所第二回生の入所式

[illegible]

聖地で文武修練會

[illegible]

高雄州早場米買入高

五月末卅二萬六千餘袋

[illegible]

臺北市バス改善への示唆

（六）

經營方面

[illegible]

盛儀の日の感激を若人達に報告講演

光榮の六代表青年校生

[illegible]

著名人の名を濫用出世を夢みた男

汪某を憲兵分隊で檢擧

[illegible]

官民主催の歡迎會

[illegible]

第六回 報國債券抽籤

一等は七八六二六番

[illegible]

また僞憲兵

詐欺罪で送局

[illegible]

國民學術協會で三氏を表彰

[illegible]

突發的に實施

新竹州の第二、三種防訓

[illegible]

全島親學講習會

[illegible]

泰國前國王

[illegible]

丹後丸入港

[illegible]

芳明館の小火

[illegible]

混血老人を檢擧

[illegible]

昭和樂と悠久

フイルムに收めて保存

[illegible]

ラジオ

[illegible]

けふの天氣

[illegible]

東京市中コール

[illegible]

大阪商船 近海郵船 東亞海運 出帆 [illegible]

高砂ビール

もてい向をラチコもてい向をラチア

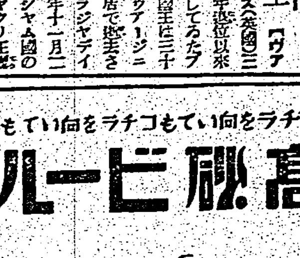

本麻小千谷縮再新荷着
本場夏大島再新荷着
本麻能登上布紺絣再新荷着
婦人子供服地新柄揃ひ
シミノスラヌ都衣帶 ほか
紋紗・[illegible]
家庭斑[illegible]
[illegible] 服部吳服店
電話大九二二番

夏向服地は 子供 ◇ 丸菱へ
臺北 本町
無料裁斷

壯丁團に竹腰の國防服

ダンダンは風の妙藥
信生堂藥舖
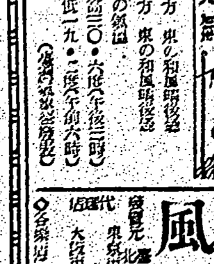

土地建物ノ御用ハ
臺北市末廣町一ノ二
東亞企業株式會社 仲介部 旭屋
電話貸金融 商品券債券 火災生命保險
電話二〇八八番 振替臺灣九一八〇番

原料香水 オリヂナル香水

天野醫院 內科・小兒科
天野醫院 耳鼻科・咽喉科
藏田醫院 耳鼻科・咽喉科
福田醫院 産科・婦人科
千本醫院 皮膚科・泌尿科・性病科
秋山內科醫院 內科
菅村醫院 耳鼻科・咽喉科
青木齒科醫院 齒科
三穗丸醫院 皮膚科・泌尿器科・性病科
塚原眼科醫院 眼科
菅沼醫院 外科・肛門病科
菅野醫院 外科・肛門病科・X線科
松山醫院 小兒科
鶴田醫院 産科・婦人科
一番ヶ瀨醫院 外科・皮膚科・泌尿器科・X線科
武藤醫院 小兒科
石井小兒科醫院 小兒科
久保醫院 耳鼻科・咽喉科
信生堂醫院 小兒科
平川齒科醫院 口腔外科

各地綜合版

勇士達に"銃後通信"
郷土建設譜の數々を輯錄編纂
高雄州下から近く發送

土俵開き

歷戰の勇士歸郷
高雄神社に參拜して解散

英靈無言の凱旋

市民の奉仕作業

親は軍役志願砲兵 子は內地家庭に入籍
父子二代內臺共婚
廖西東氏"二代"を語る

庭園は

領臺間も

動機と

養子に

豐原は

物資は

阿片を

海軍記念日祝賀運動會
延期中のところ一日馬公で催さる

青年男女を集め各種訓練

臺東廳勤報青年隊 第一回訓練入隊式

竹南漁船競漕大會

屎尿問題近く解決
臺中市直營汲取り漸く企圖化
來年度から實行されん

もの言はぬ戰士 悼み懇ろな法要 けふ臺中市本願寺で

南部二州中等陸上競技會 全島支部對抗一般競選會を兼ね 南師競技場で催さる

嘉農、高中に勝つ 商業とは引分け

新竹春競馬 最終日の成績

老春 (101)
川口松太郎 作
伊勢良夫 畫

開校（一）

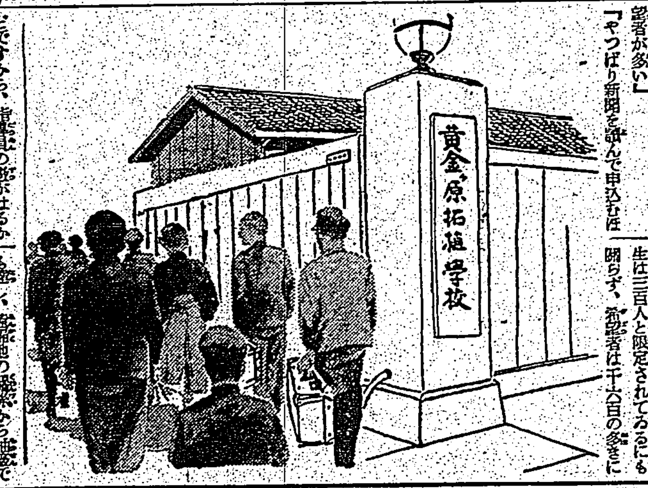

夏期講習會
期間 自八月一日至八月十四日
學園長 清水登美

東京洋裁學園
專門部 洋裁專科 夜間部
校舍・寄宿舍新築落成

嘉なかだち
給仕人
帳場係
給仕
事務員
事務員募集
求賣家
求借地
求賣地
貸電話あり

ヨット鉛筆
東亞之名品

疲勞の防止と生氣一新に
仁丹數粒…
頭重・氣鬱・倦怠等全て一掃！心氣清爽
常に用ひて頂けば
消化を助け何でも美味しく身につけ心身の疲れを防ぎ健康漲り生氣湧く
これから手離せぬ護身必携藥
仁丹

下痢・食傷・食餌中毒に
清腸解毒劑
エキリヅン錠
特長
本劑は從來の吸着劑、整腸劑と本質を全く異にする動物性の强力新劑にして、腸內の異常醱酵、有毒瓦斯の消解病原菌の撲滅等の綜合作用を速効的に發現するが故に—
夏期に頻發する食餌中毒、急性胃腸疾患に對する特効常備藥として亦、疫痢及び赤痢様疾患に對する救急藥として賞用さる。
大阪—東京 田邊商店

機械工養成
日本機械工學校

パピリオ
クレーム

身嗜の問題
身嗜を忘れた生活や社會は、想像するだにゾッとします。では、どの程度が近代人としての身嗜に相應しいでせうか。
男の場合＝まづ、身裝や髮のお手入れ位はお洒落にならない範圍で、何時も清潔に、キチンとしてゐたいもの。又、髮ら男だつて、ニキビ顏やニタ〳〵する脂顏では困りますから、適當なお手當法で綺麗に—男らしい美しさと、誇りとを備へたいと思ひます。
女の場合＝特に大切なことは、華美に流ないと言ふことです。身裝や髮のお手入れなど、寧ろ男の場合より大切な位なのですから、時局を認識し、日本女性として恥しくない樣、簡素を旨としたと思ひます。
とりわけお化粧は、出來るだけ簡素な、素肌の美しさを第一に—女らしい優しさとどこか智的でキビ〳〵した美しさとが望ましいと思ひます。
レオン洗顏クリーム

皮膚病に
サルホール
本劑は一般皮膚病、就中寄生性皮膚病に對して優秀なる殺蟲作用を現すのみならず、皮膚病に伴ふ瘙痒感を除去し、然かも不快なる臭氣並に衣類汚損の惧なく、無刺戟性にして使用法簡易なり。
〔適應症〕
疥癬、濕疹、白癬
頭部濕疹、陰囊頑癬、汗泡（水虫）、股間部頑癬、南京虫の螫傷、皮脂漏に